臺灣新民報 夕刊 二月二十九日
昭和七年三月一日 (火曜日) (一)

閘北全線一帶に我軍總攻擊を開始

午前九時早くも戰酣

【上海二十九日發】二十九日拂曉閘北全線一帶に總攻擊を開始した [illegible]

江灣西南の敵を砲撃

【上海二十九日發】[illegible]

大場鎭の占據も近し

我軍の士氣大いに揚る

【上海二十八日發】二十八日の戰鬪は [illegible]

石渡、山内兩隊の砲擊

【上海二十八日發】[illegible]

飛行機出動

【上海二十八日發】[illegible]

二分位の展望窓から敵銃彈の破片が飛ぶ

戰車に便乘して敵陣地視察

【上海二十八日發】今村中尉の好意に依り總攻擊の怪物タンクに乘り二十八日午後 [illegible] 敵陣に入ると街路僅かに狹まつて行動不便となつたので戰車はクリークの前で敵の猛射の中で展望偵察任務を完了して午後五時無事陣地に歸還した。

我戰車隊敵陣地に入る

機關銃の猛射を浴びつゝ

【上海二十八日發】林○隊と前後して江灣鎭にある岩下、重見兩大尉の戰車隊は二十八日午後二時江灣正面より便衣隊掃蕩並に敵情偵察に出動し、江灣西端のクリーク對岸にある敵の主力陣地内に入り、機關銃の猛射を浴びつゝ偵察を遂げ午後五時江灣鎭本陣に歸還した

停戰妥協運動再燃

王正廷と松岡洋右氏が會談

運動の本源は蔣介石派

【上海二十八日發】我軍の大場鎭總攻擊を前にして俄然停戰妥協運動の再燃を來し各方面に種々の折衝が繰り返されてゐる、この運動は主として支那側殊に蔣介石派から仕掛けられて英米佛三國公使が本國の意を體し斡旋してゐるらしく王正廷が昨夜秘かに松岡洋右氏と會談し英公使が昨夕突如日下將介石派の南京に赴きたる等は總てこの運動に密接な關係ありと見られ重要視されてゐる

上海事件解決につき妥協交涉進捗中

英國側代表機關紙所報

我公使館側は否定

[illegible]

上海事件の實情を説明

各國も漸く諒解す

[illegible]

多數の便衣隊租界に潛入

我總領事館警戒の爲

[illegible]

孫科宅に爆彈を投下

【上海二十九日發】[illegible]

眞茹無電臺利用

周圍に堅固な陣地構築

【上海二十八日發】[illegible]

變り果てた江灣鎭の姿

分厚な壁に無數の銃眼

我軍の苦戰を物語る

【上海二十八日發】[illegible]

新國家の中央銀行

三月一日から開設さる

【奉天二十八日發電通】三月一日より開設することとなった中央銀行は資本金三千萬元 [illegible]

特別警察機關擴張費を決定

【東京二十八日發本社特電】[illegible]

その日その日

[illegible]

香椎中將

[illegible]

久保德二郎君

[illegible]

無絃琴

[illegible]

[illegible]

火の鳥

(20) 中村星湖作 吉本雅生畫

[illegible]

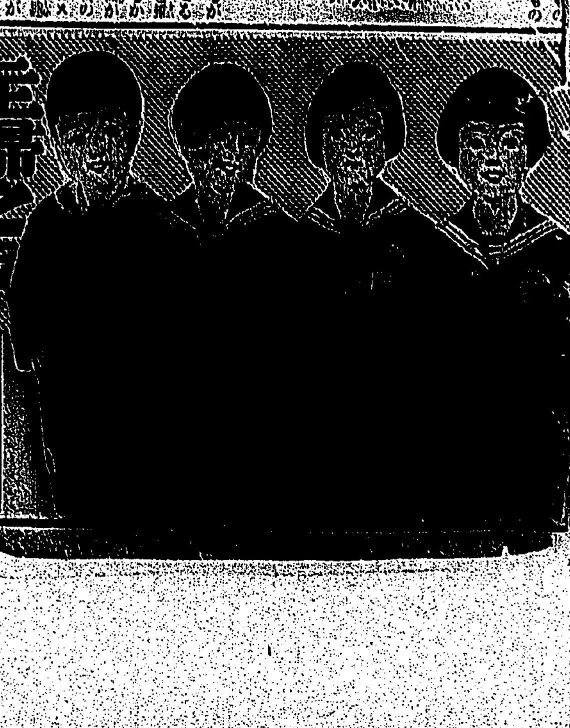

主婦之友 三月號で大評判の第二附錄

通學服の實物型紙 つきの作り方

▲お子樣方の新入學や進級が近づきました。先づ何よりも通學服の準備が第一です。▲御入學や御進級をお祝ひ申す心から、「主婦之友」三月號には最新流行の男女兒童通學服の實物大型紙つき作り方を附錄といたしました。▲小學校一二年生から五六年生までのものを實物通りクリクリに工夫した型紙であります。▲此の型紙通りに裁ちさへすれば誰方でも直ちに素人でも洋服が作れるので [illegible]

おひな祭りのお菓子の作り方百種 メートル法の速算器 [illegible]

五十錢 東京神田駿河台 主婦之友社

停戰を先決條件に和平解決策を講ず

特別總會を目前に控へて聯盟の主要國代表が

【ゼネバ二十八日發聯合】特別總會を目前に控へ[illegible]

運動に[illegible]

前提として[illegible]

日支間調停の圓卓會議

開會の可能性增大

【ゼネバ二十八日發電通】二十七日[illegible]

新比島總督マニラに到着

【マニラ二十九日發電通】[illegible]

二、滿洲國の範圍　滿洲國は王道政治の發揚に依り人民生存權を保障す

三、施政方針　各民族平等に待遇し王道政治の實施に依り民衆の安息を圖り繁榮を助ましむ

四、外交方針　現存條約尊重、門戶開放、機會均等主義を以て世界の民族と共

故山下君進級

存其發を圖り資源の開發を促す列國の既得權益は之を承認する

上海總攻擊第一日の戰闘に名譽の戰死を遂げた山下[illegible]

傷害犯捕はる

[illegible]

陸軍異動發表

【東京二十九日發電通】陸軍異動二十九日左の如く發表された

陸軍大臣兼官　少將　鳩彥王

補步兵第一旅團長　[illegible]

補近衞師團長　同　鎌田彌彥

補臺灣守備隊司令官　同　外山豐造

補步兵第十二旅團長　[illegible]

補陸軍次官(一等)　中將　小磯國昭

陸軍三親補官

職記傳達式擧行

【東京二十九日發電通】[illegible]

竹內檢察官長新竹郡下視察

【新竹電話】[illegible]

獻金

[illegible]

桑折侍從武官要港部隊慰問

[illegible]

支那調査委員一行今曉横濱に着く

簡單な聲明書發表

【横濱二十八日發電通】國際聯盟支那調査委員一行[illegible]

晴れ渡

[illegible]

簡單なステートメント

[illegible]

入京

【東京二十九日發電通】國際聯盟支那調査委員一行[illegible]

總督後任の候補に豫想外の人物出現?

一兩日中に決定の模樣

【東京支局特電二十九日發】總督後任問題については[illegible]

官場の空氣を一新せんとする意圖あるのと[illegible]

或は更に意外なる方面より物色し來るやも知れぬ模樣で既に今日まで全然豫想されなかつた有力なる候補の名が一、二現はれてゐる[illegible]

民政黨總裁の更迭論再び起る

特別議會前に具體化か

【東京二十九日發電通】[illegible]

新代議士の學歷調べ

私大出が筆頭

【東京二十八日發電通】[illegible]

民政黨の代議士總會

【東京二十八日發電通】[illegible]

愛婦支部月例會

主催講演會

[illegible]

ローマ法王廳使節靜修女學校訪問

ローマ法王廳使節エドワード・ムーネー氏は[illegible]

陸軍異動劇

鐵人荒木陸相が切れ味の妙味發揮

今度の異動の[illegible]

大臺北の市區計畫近く詳細に發表

臺北州知事から

大臺北の市區計畫に就いては[illegible]

實現の[illegible]

奉天省長防穀令を發す

【奉天二十八日發電通】[illegible]

滿洲國樹立宣言骨子

【奉天二十八日發電通】[illegible]

長春附近の土地賣買禁止

[illegible]

哈市に待機中の我軍徒歩で剿匪に向ふ

鐵道使用交渉成らず

【ハルビン二十八日發電通】[illegible]

先發隊出發

【ハルビン二十八日發電通】[illegible]

我飛行機匪賊を爆撃

【ハルビン二十八日發電通】[illegible]

室〇團長本庄司令官と會見

[illegible]

我軍の輸送許可に同意

【チチハル二十八日發電通】[illegible]

臺灣の國防宣傳ポスターと標語

懸賞募集

時局は益々重大となり[illegible]

―懸賞募集規定―

一、募集は國防宣傳ポスターと國防宣傳標語との二種とす

[illegible]

主催　臺灣日日新報社　臺南新報社　臺灣新聞社　新高新報社

後援　臺灣總督府　臺灣軍司令部

新竹郡水利組合評議員會

【新竹電話】[illegible]

輸血提供者を募集

[illegible]

北一中卒業式

[illegible]

日本語で

[illegible]

天氣概況

[illegible]

各地氣溫

[illegible]

商況

二十九日

米況

[illegible]

大阪期米

[illegible]

東京期米

[illegible]

神戶期米

[illegible]

株況

大阪短期

[illegible]

ウエルカム

[illegible]

生徒募集　活動寫眞應用自動車解說フイルム(全十三卷)　公認　東洋自動車講習所

食道樂　二鶴本店　電話二三一番

◆最上醬油◆　香味第一　龜甲又醬油　近藤商會

臺北名物　白川餅

大腸白蟲驅除研究所

のみ易くて胃腸を害せぬ　福福カゼ藥　全島有名なる藥店にあり　南門藥局

米雜穀　內地綿　卸商　藤村商店

上田屋商店

料理に味の素

御節句用の御菓子は朝日堂へ　林才

防腐劑　絶無の銘酒　月桂冠

精工堂時計店　野口はかま店

水月の喫茶部　水月カフエー　水月堂

お節句用御菓子は梅月堂へ　嘉納商會

和洋料理　朗かな南國　白酒進呈

自轉車　十九圓半　千代田組自轉車

臺北市內　お座敷天ぷら都　鳥

殘月譜 (116)

志乃田廸司作　清水三重三畫

打ち明け（六）

「それで、實は、あまりよく似て居ますので、御小柄に添つて置きたいと存じまして、爺に依つては御縁ひもあるのですし、秀々お伺ひしましたのですが、さつき、實はお子やんと仰つしやいました時は、とりつく島もなくて、がつかり致しました」

「なるほど、さう云へば、もしかしたら何かの因縁があるかも知れぬ二人よく似て居るからのう」

「へい、實は、うちの子供は矢張り、お武士の子で御座いまして」

「さうか」

「へい、それ、あの元代官をなされた、大阪――」

「叱！」

老人が嗜めに制した、そして、辺りを鋭い眼で見廻した。

「わりよい、判つた、判つた」

「へい」

「めつたに云つてはならぬ名前ぢや」

「へい」

「そなたの娘ひに違ひはないのぢや」

「へい」

「そなたは、あの子供に打ち明けたかのう？」

「打ち明けました」

「何？打ち明けた！」

「へい、所が、幸ひに、あの子供が、それを満足に聞かうともしないので御座います、わたくしは誠に困る話、嬉しう御座いましたが、それについてお願ひがあつて參上しました」

「うむ、どんな話か？」

「實人は庄右衛門が打ち明けたのが御本に聞はれて、不機嫌に云つた。

「あの、お宅へ參上しましても、子供に、決して、お宅の若様が御實子ではない、と云ふことを仰せられませぬやうにお願ひ致したいので御座います」

「それならば大丈夫ぢや」

老人は自信あり氣に云つた。

「第一、家の吉次が、わしが打ち明けやうとしても、どうぞ打ち明けてくれるなと申して居る、從つて、まだ、本當の父の名は知らずに居るのぢや」

「大様で御座いますか、わたしは最初から、何となく兄弟ではないのか知ら？と云ふ氣が致しましたので、もしかして、お宅の方で、お話しも承はつてからでは何かと都合が悪いと存じまして打ち明けてしまひましたので、へい、――で、そのお願ひは、もし、こちらさまで、そんな話を承はつて、折角、一度は耳にお入れてくれなかつた實の父親の話を、今度は逆に會ひたがつたりしてくれますと、わたしと致しまして、誠にやる瀬もありませんので、その飛んだお願ひに出ましたのですが――」

「ああ、さうか、子を思ふ親心は實子だらうが、貰ひ兒だらうが變らぬのう、お互ひにあの子達が可愛いのぢや」

「へい、まつたくで御座います」

「あの方も、どうして御座るか知らぬ？實は、わしは思ひになつた此の頃の有るものだが、時々は捨てた子の事も思はれるだらう、かうして子供をも心配して養父が二人、偶然出會つたなぞと知られたら、さぞ御安心もされやうにのう」

「へい」

庄右衛門しんみりとして聞いて居る。

「ただ今！」

庄右衛門は、思はず、ふりかへつた、嘉衛そつくりな辨蔵が吉次が歸つて來たからである。

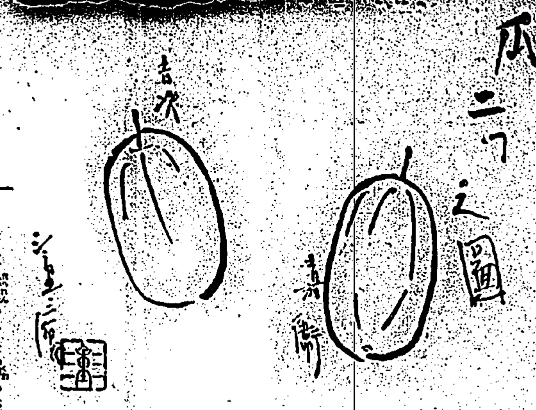

社交ダンスの渦を巡って……（十一）

萬華に漂ふ尖端的氣分

新起町のオーシヨン倶樂部は二人の姉妹と、その姉妹の友人とに依つて經營されてゐるが、此のホールには女給遊戯の外に萬華のお女郎さん達が羽根をのばして來る、ところでお女郎のダンス・ホール進出は、單にお女郎の物好きとして片付けてしまう以上に一つ面白い傾向を示すものがあるやうだ

×　×

お女郎がダンス・ホールに羽根をのばすといふ態は、ダンスを好むやうなものが増加したと云ふ點でもあり、又その他のものが受けてゐると云ふ事實をも語る一つの現はれではあるまいか

×　×

數年前大阪の遊廓ではお座敷を遊つかつぶしてホールに改造した貸座敷業者があつた、尤も遊廓内のダンス・ホールは間もなく禁止されたが、東京の新宿あたりの遊廓ではネオン・ライトに飾り、チヤズに踊て、日一日とカフエ化、尖端化に進みつつある

×　×

其點で臺北萬華にかても、古いともつかず、新しいとも云へない陰氣なカフエ位では誤魔化しも利かなくなり刺戟もなくなつて來たので、昨年末には貸座敷業主が關係方面の斡旋の上でチヤズ化の新宿が現出するとも、曾つて…られないが、チヤズ好みやダンス上手のお女郎が、あすこにも此處にも…する傾向は否へ得るであらう

×　×

貸座敷などではダンス・ホール經營らうと、内々計畫を進めてゐたそうであるが、今布されたダンス・ホール取締規則では、此の點は明確に禁止してゐるから、萬華の尖端化も少々出足をくぢかれた形である

×　×

新しがりながらハマ（横濱）のチヤブ屋にあるとかの（源氏名）名前のお女郎がお隣になる萬華の出である、今に上海香港あたりの妓らしい尖端ガールが萬華の人氣を一手にさらつて行く時代がないとは云ひ切れまい（寫眞は尖端娼妓）

彼と彼女の問題

僕はまだ童貞です！

迷惑だと　尾上菊太郎

映畫界新進の好男子尾上菊太郎と歌人歌川絹枝が結婚したと云ふ噂がパッと立つた、其眞相を尋ねて見ると兩人の聲明が次の通り

近頃僕が歌川絹枝と結婚したといふ飛んでもない噂が流布されたためか、先日も東京のあるファンから珍らしいお祝品の寄贈を受けたのを初めとして祝詞や祝言の手紙が舞込んで面喰ひその都度所内で若干の謝金を徴取されてゐる始末です。御承知の如く彼女歌川クンは、僕の相手役として數々の映畫に出てゐます、恐らくした仕事上から多い交渉の故にあらぬ噂を立てられるのは僕に對する認識不足で色目鏡に映る傍觀者の邪推とでもいへるでせう。僕にとつては實に心外迷惑至極なんです。僕は生まれて二十三年、ある念願の完成するまでは固く童貞を神明に誓つてゐるのです。殊に現在修養途中の僕にとつては、結婚どころの騒ぎぢやないのですどうぞ僕を信じて下さい

資産家の令息と結婚したいわ

えらい鼻息の歌川絹枝

「あら厭ですわ結婚したなんてひどいわ……」

「だつてそんな噂が飛と立つてゐるぢやないか？」

「ウソよ、わたし迷惑してゐるわ宗太郎さんだつてあんな噂が立つて困つてゐらつしやるわ」

「おや結婚は嫌かね」

「當然だわ！」

「だつて君だつて、もう結婚し」

公開欄

本欄の投書は住所氏名を明記し五百字以内にて記すべし▲原稿は返還せず▲…

内臺融和會を組織したい

吳還島

◇内臺融和會組織の提唱は既に幾度となく繰返されて居る、私が今迄之を提唱するだけの研究が出來てゐない事を残念に思ふ先月突如として東京の私等兄弟は死去の悲報に接し、悲報した而聯の身である私として悲壯なる決心を與へると共に臺日紙上によく見る内臺融和即ち内臺共婚の記事が私を動かした事實も否定し得ない

◇今更に私が融和的理論を述べる必要もない、又所謂内臺融和論は從日私が臺灣に立脚した研究を一小冊として公にしたいと思うてゐる、今は唯私の希望を述べるに止める

◇前日本新報上で進歩された大人方は大概内地留學生の出身であり、その結婚は内地留學中にしたものの如く結婚後今年の變更は出でない事は勿論なさの悩みがないでもない、内臺代々は斯る自然的内臺結婚を望む、我々は實に内臺融和に意識して積極的に本島在住の内臺青年男女が握手して抱擁せん事を切望し且主張してやまぬ者である

◇今日にして尚内臺の青年男女間に於いて間隔へる感情を抱く事は返すがえすも遺憾である、私は内臺融和が愛國の志士のみならず、無論大衆半ばの國士にも趨迎する事を信ずる、まして同じ皇國の土地に生れ育まれたる我等青年男女においてをやである、私は先日臺北に出て臺北のダンスホールに活動してゐるのに驚かされた、殊に…いか、島都の男女紳士よ、我々は島都の舞踏を排斥せねばならない、我々は伊藤博文公等の心中を知らない舞踏の禁斷者ではない、紳士淑女よ、既往の諫められざるを悟りて來者の追ふべきを知らば今を抱いて來た間隔へる感情を悩みなくダンスホールに捨ててよ…そして我等が住む本島に模範的でなく、内臺青年男女が共に融け和して永久に明抱擁して戴らうではないか

◇私は君を迎へる道に在京の臺灣關係諸名士諸先輩を歷訪して内臺融和を訴へ…我が十指に支援されて我等と歩を同じうして内臺融和會の日となられんことを

『ハア・マン』（十巻）

パテーインターナショナル社發聲映畫
監督　タイガーネット氏

＝キャスト＝
酒場の女ソランキー　ヘレン・ツエルブツリー嬢
同アンニー　マジヨリーランボー嬢
用心棒ジヨニー　リカルドコルテツ氏
ダン・ステーブ　フオリツプス・ホルムス氏
エデイ　ジエームスグレイスン氏
無頼漢レッド　ヘンリー・スキート氏
女將ネリー　マッシユウ・ヘッツ氏
バアテンダー　ゼルマトッド嬢
のんだくれスポーツ　マイックドンリン氏
　フランクリンパングボーン氏

梗概＝ハバナ港から汽船が出帆しやうとする時、アンニーは官憲の手で下船を命ぜられた、賣人間になるのだと云つた彼女の目的も駄目に終つた、彼女の目たダンスホールでは、其話で持ち切りだつた、アンニーと仲よしのフランキーは特に同情して自分の懐へをれと申込んだのでジヨニーとレッドの間に喧嘩起りレッドは殺された、然し其犯人を知る者はアンニー獨りだつたが彼女は何も喋らなかつた、其後フランキーはダンと云ふ男の歎聲に心を惹かれたダンも亦フランキーが護止の人足の體載を取ることを心よからず其男をつまみ出した、かくて二人の心は次第に近づいて來た、フランキーはジヨニーを捨てて自分の過去を打ち明けてくれた、レッドと云ふバトロンは自分の詐術になつてゐるジヨニーが來て説明して興へた、フランキーのやくざなパトロンは、彼の金を盗んだと云つて口論してゐる時、彼女の此の言葉をジヨニーはダンに話したがダンは取合はなかつた、フランキーはわざと嘘をついて嫌はれようとした、そしてジヨニーと大喧嘩をしたお蔭で彼女はダンに自分の現在の生活―詐欺や盗みや嘘をついたりする、そんな生活に倦さ〳〵した事を語つた熱烈なダンの情は出現した、それを悲しげに見送つて居たフランキーの背後に立つて居た男それはダンであつた彼は彼女を連れ寺院に赴き互ひに愛を打明け、共にアメリカに歸ることを約束した、それと知つたジヨニーはダンを殺さんと企てた、それを知つたフランキーはアンニーの援助に感謝しダンが既に危うき所をわざと愛想つかしを云つてダンを殴つた、アンニーはダンにダンスホールに行かない様にそしてフランキーは心から愛して居るとを告げた、ダンとフランキーはハバナ港を出發せんとする時ジヨニーが現はれたが反つてダンの爲にやられた、そしてダンとフランキーは幸福な旅へ出て行つた（新世界館上映）

十年酒間人世老　鹽谷詩石

名家敗退將棋（三）

（小泉氏一回勝二八目）

平手△六段　寺田梅吉
先▲六段　小泉兼吉

▲九三歩△四三銀▲二四歩△同歩▲同飛△二三歩▲二八飛△四三銀▲六八銀▲七四歩△五五歩△七四歩▲六六角

九	八	七	六	五	四	三	二	一
香	桂	銀	金	王	金	銀	桂	香

（寺田四段持駒　小泉▲持駒ナシ）

▲寺田六段曰く　四一銀とするは四三銀の頭に中歩を賭くしないと飛頭を受けては自の働きを失うて仕舞となる

▲小泉六段曰く　二八飛は隠棋を組るより攻撃の爲め三六に歩を進めるための一手です

▲寺田六段曰く　七五歩は三四歩と此の手を賭けて受ける…

▲大阪八段曰く　後手四三銀と出四三に回るは…

臺日俚謠

可愛さ憎さを忘るる程か我子くらべ一と手　臺北　古泉
流す涙に手枝と二人連を深める暮色　錦町　大和
所詮り十けチヨン斷切つて花が咲く　臺北　保芳
流れ流れて明日はどこやら　臺北　無名
和紙は男の気持も負け　臺北　非風
…
選者　本間凱

臺日案内

料金　一行（十五字詰）一回…

書籍
臺日新辭書

藥種商
にんにくエキス

醫院
齒科清水醫院

寫眞
入學寫眞はハヤシ

自轉車
自轉車は竹内へ

ラヂオ器械
ナナオララ三球セット

製靴商
ヒロタ運動靴

紙文房具
萬年筆大勉強　洋紙材料　小塚支店

食料品
玄米精乳牛乳

旅館
頂北投溫泉

洗濯屋
和洋洗濯　神戸屋

雜件
十錢均一の春日家
中島製品
ミヤ板　大廉賣
土地建物管理
麻雀　特價拾圓
姓名學
質屋　南門質舗

玩具問屋
一般玩具卸　藤井光商店

本邦唯一の精良品　サック
家庭常備藥　丁子堂

化粧と外傷　キンレミ

滋強飲料　スピルカ

臺灣總督府新舊對照管轄便覽　發賣所　臺灣日日新報社

漢文臺灣日日新報

停戰妥協運動再燃
王正廷松岡洋右兩氏會談
三國公使爲之斡旋

二十八日上海電。我軍大場鎭攻擊前。停戰妥協運動。忽然再燃。各方面潛行的折衝暗行。此運動假由許介石派而起。英美法三國公使。將木國之意向斡旋。王正廷昨夜除與松岡洋右氏會談。英公使於昨夕。急赴日下蔣介石滯在中之南京。皆與此運動有密接關係。頗重要視之云。

敵兵堅壘大場鎭
近日可占據之

二十八日上海電。二十八日戰線。午前中無異狀。午後小野○團右翼及前原○團前大賀方面。有小戰鬪。及日我軍尙於江灣鎭一帶。整理各戰線後方。新來部隊配備準備等。大圖我軍○○○。擬于○月○日。互全線行之。敵之堅壘大場鎭。近合占據。我將士意氣衝天。各部隊勇氣百倍云。

哈市待機中日本軍
鐵道使用交涉不成
徒步强行軍勦匪

二十八日哈爾賓電。我東部鐵道使用要求。俄國依然拒絕。爲之哈爾賓待機中之多門○團○○隊○個隊及村井○團。爲保護東鐵東部線沿線居留內鮮人二萬生命財產。因徒步强行軍一日未明。哈爾賓發。出動○○方面。決定殲滅匪賊云。

閘北戰線戰況
石渡山內兩隊砲擊

二十八日上海電。陸戰隊發表。陸戰隊砲隊○砲。二十八日午後一時。砲擊閘北戰線。破壞敵之家屋。同二時半。石渡○隊。以砲火破壞江灣西南方敵陣。至四時之間。同方面敵之第一線。第二線陣地。數處破壞。山內○隊。自午後二時半。爲破壞虹口江西方數百米路上敵之防禦陣地。盛行砲擊。此間敵不應射。惟在廣滬路陣地。二時頃盛行機關銃戰。又敵時時自商務印書館附近。射擊我陣地。其他無異狀。

戰車隊
機關銃猛射
偵察敵陣地

二十八日上海電。東林○隊前後。在江灣鎭之岩下重光兩大尉戰車隊。二十八日午後二時。自江灣正面。搜索便衣隊。偵察敵情。江灣南端對岸。入敵之主力陣地內。以機關銃猛射而偵察之。午後五時歸還江灣驛馬場。

陸戰隊
行○○○

上海二十八日電。陸戰隊第○大隊。二十九日朝。突擊四明公所敵陣地。我○○○已開落矣。

長春中心
三十里內土地
禁止買賣

二十八日長春電。爲建設滿洲國首都。長春中心三十里以內土地。禁止買賣。又召集地主。評定價格。以防土地周旋人之活躍云。

奉天省長
發防穀令

二十八日奉天電。滿洲事變以來。各地敗殘兵及匪賊跋扈。農民食料被掠奪。農作物未收成即腐敗。今若不防止米麥高粱大豆等之流出。則今後食料大不足。故奉天省長。對各縣長。發防穀令。

北華全將僚會議
已發招集電報

二十八日奉天電。昨日中央代表及東北最高幹部聯合會議結果。張學良決定開北支全將僚聯合會議。今朝商震、王樹常、宋哲元其他已發招電。

江灣鎭化成廢墟
江灣厚壁銃眼無數
我軍苦戰之跡歷然

二十八日上海電。江灣鎭敵之最有力地點。我軍被穿之停車場及停車場前國立勞働大學。因我重砲。攻城砲。飛行機炸彈。粉碎無遺。化成廢墟。江灣鎭分厚之壁。有無數銃眼。皇軍苦戰之跡歷然。悉利用兵舍。此等訓練所。上海學生訓練所其他建物。比較的完全者甚少。蓋堅壁後敵仍執拗射擊。退却時遂行掠奪。上海郊外殷賑之江灣鎭。有落莫之概云。

滿洲國樹立宣言骨子
謳歌王道政治保證民權

二十八日奉天電。滿洲國樹立宣言。按三月一日發之。其骨子如左。

一、王道主義新國家樹立理由
多年張學良等軍閥政權暴政。生民塗炭。我等三千萬民衆。謂欲民族自決保境安民之王道政治。樹立滿洲國。

二、滿洲國紀綱
滿洲國因王道政治徹底。保證人民生存權。

三、施政方針
各民族平等待遇。因王道政治之完成。圖民衆之安息。使圖其榮。

四、外交方針
以現存條約尊重。門戶開放。機會均等主義。與世界民族。圖共存共榮。促資源開發。而列國既得權益承認之。

全島教育課長
開磋商會
于局長室

督府文教局。于二十九日及三月一日午前九時半。假局長室。開全島教育課長磋商會。其磋商事項如左。

一、學務課主管。昭和六年度師範學校卒業者及修了者扶配所關件。學校教官託生所關件。行政整理所關件。七年度公立中等學校供給豫算所關件。臨州殉職故水戶訓導記念事業所關件。

二、督學室主管。中等教員素質向上所關件。中等教員活動所關件。學校生徒思想善導所關件。學校教練教師充實設案所關件。

三、社會課主管。青年訓練所關件。

四、編修課主管。自昭和七年度新使用小公學校教科書所關件。小公學校兒童課外讀物及教授用掛圖等所關件。小公學校教科書配給所關件。

大臺北市區計畫案
詳細二三日中發表
施內地諸法選民間委員

大臺北市市區計畫。委自督府市區計畫委員會。決定概要。北要綱已公表。詳細諸點。由臺北州當局手續研究調查中。且作成圖面等。將決定最後案。該計畫詳細。於二三日中得由山知事發表。內容包容松山庄約千四百坪之大臺北市道路幹線並十數處大小公園位置等。惟選定幹線道路分岐小道路等。須要相當時日。實施該工事前。要布內地之都市計畫法。及耕地整理法。故規劃整理。總合法等。分于督府內務局種々調查考究中。豫定得以實現。若今秋。與內地法同樣。選任該計畫委員。努力完成大臺北市々區計畫。該委員需爲官民參半云。

全島詩人大會
籌備委員磋商會
第二日會場決定

全島詩人大會。因會期迫近。乃於去二十八日午後三時。假蓬萊閣。再開籌備委員磋商會。出席者三十餘名。直議至六時半。一同晚餐。散會。是日決定事項如左。

第一日　臺北蓬萊閣
期日三月二十日
一、一同著席。午後十二時半。
二、主催社代表者敍禮。
三、詞宗推薦。
四、擬題者推薦。
五、擬題。詩體七律七絕各一首。
六、拈鬮。
七、交卷。正四時三十分。
八、寫真。正五時。
九、詞宗及閱詞宗會。（膳錄中）
十、評選（詞宗室會後）。
十一、宴會（此間來賓祝辭及會員九分間演說）
十二、續唱
十三、閉會。

第二日　蓬萊閣
期日三月二十一日
一、著席。午後十二時半。
二、主催社代表者敍禮。
三、詞宗推薦。
四、擬題者推薦。
五、擬題詩體五律。詩鐘。各一。
六、拈鬮。
七、交卷正四時三十分。
八、詞宗及閱詞宗會（膳錄中）
九、評選（詞宗室會後）
十、宴會（此間消遣）
十一、續唱。
十二、閉會。
席上請詞宗者。詩社謝恩。贈得者。

詩件獎。黃純青。張家坤。各十圓。楊嘯霞。倪炳煌。寒緣金各五圓。宜蘭登瀛吟社十圓。同淡社十圓。松社陳復禮十五圓。大同吟社十圓。櫻社十圓。双蓮吟社李維樓九圓。又席上各聯吟其作如左。

一彈春雨潑鑪鑄　潤庵
閑憶讀前隊人々　北春
紅梅花發點菜排　夢蓉
蓬萊閣上萊群英　嘯陸
醉林明樂學聲突　清揚
夾衣猶冷對東寒　雲流
長杆何須無几設　世禮
探幽曲溪深更　鈦瞶
意見紛紛評史　雲
高談雄論四座驚　文梅

曾憶何時出帝京　鶴洲
胸中磊塊積難平　劍莊
風雲動北懷關情　杖吉
攬人風雅似長庚　蘊藍
不醉無歸酒百觥　笑雲
時來花柳共爭榮　子惠
終貧淡思不忘盟　子村
東風隨陌仙舞笙　洛潮
首年水結鷗盟　神藏
何必滿樓論濁清　友梅
相趁話道又談兵　夢梅
滿座詩春白髮生　夢槎
倚樓長笛一枝橫　學樵

又至是日。主催社臺北州下除外。新竹州。臺中州。臺南州。高雄州各方面報名出席者如左。

鹿港許中市、施讓甫、黃氏碧玉、彰化張銘鴻、豐原吳……、彰化陳春林、陳志澍、陳懷澄、李秀瀛、陳雁汀、陳陸雲、高雄陳春林、蔡清琴、彰化施梅樵、陳秋波、陳古鈞、何錦傳、陳劍垣、新竹謝景雲、臺中張達修、周昌林、大甲黃啓茂、豐原莊日安、臺南鄭述公、高雄施荼山、許君山、新竹吳萬宗、陳金相、黃潛淵、鄭秀齋、林鍾英、高藩袞、倉秋濤、倉墨餘、倉文翁、林水樹、謝森河、郭江波、謝春初、陳堅志、王火土、鄭炳煌、許蔚雲、李逸樵、鄭耀秋、鄭香圃、謝碧諸氏云々。

爲新竹州。共圖利益也。

爆擊杭州飛行場
軍艦飛機又到海鹽
經外交部長抗議

二十八日上海電。外交部長顧文牒二十七日以公文對重光公使。抗議如左。日本軍爆擊機。戰鬪機。赴杭州飛行場。爆擊及飛行機。又日本軍艦二隻飛行機六機。派遣于海鹽。此乃擴大事態。希望止之。中國政府。保留此損害要求權利也。

虎尾商工會
通常總會
選舉諸役員

虎尾商工會通常總會。例年於一月中開會。本年因種々事故。延至去二十六日午後六時起。開於虎尾公會堂內。有山本庄部長他列席。會長報告昭和六年度會務會計概況。其次改選役員。會長以最高六十一點之得票當選。副會長甘文芳氏當選。次點者……。選舉後。當選副會長甘文芳氏。起述就任挨拶。恐不能乘然。一般會員。力挽。成就任。乃許諾。忽由會長報告和泉屋德永氏。受上司命令。近日中要出張。後移入懇親會。至午後九時盡歡散會。

如是新任者之配選。得以均衡。此年度末。將見一部之改組云。

臺南行政整理
退職者
學校方面甚多

臺南州。依行政整理退職者中。高等官昇進之分。已較豫定延二月。於本月中。合見發表。又整理中等學校職員。對已決定全州下七中等學校。退官者十一名。又例年配置師範學校卒業生。整理小公學校教員。既該關係。臺南州七年度。不增加學級人員自然多數。目下缺員約三十名。外年末。有希望退職者。約十五六名。

平塚總務長官一行
視察錦水十二井瓦斯
地下水白砂噴上高數百尺

既報平塚長官地方巡視第二日。去二十八日。午前六時五十分。朝來受多數官民相送。發新竹驛。同八時五十二分。抵錦水。有上野日石所長高橋技師等迎。先是前一日。即二十七日午後八時半。第十二號井。突然猛烈噴出瓦斯。該井鑿深千五十米。據二十八日安藤技師調查。目下一晝夜噴出三億立方尺。得製造揮發油三千石。該噴出力甚强。地下水及白砂。被吹上數百尺空中。極呈壯觀。長官巡視後。日石橋本社長迎長官。乃至社工場。長官乃視察噴出瓦斯後。視察十二號井猛烈噴出瓦斯。長官一巡後。發向新竹。

萬寶山事件解決
中國容我國要求
與鮮農地主新契約

二十八日奉天電。萬寶山事件。爲我要求。與鮮農地主新契約。於是解決。又長春縣知事。發鮮人借地新布告。示協調的態度云。

臺北市陸軍記念日
計畫盛大自兵戰

臺北市。訂來三月十日陸軍記念日。擬時局重大。欲盛大舉行。去二十二日午後三時。有伊藤州地方課長。州兵事主任。佐々木市助役。市兵事主任會合。就州爲主催者。或市爲主催者。種々磋商。結局。一兩日中。擬與軍部磋商後。開關係各方面磋商會。又擴開大體計畫。軍隊爲攻擊軍。自淡水河。攻擊臺北市內。以是學生。青年團。在鄉軍人。消防組。赤十字。女學生等。爲營衞。飛行機投下爆彈。爆破水中等。更備軍隊渡河船四十隻云。

宜蘭行事
陸軍記念日
廿七日決定

宜蘭街爲祝三月十日之陸軍記念日。去二十七日。午後一時半起。假街役場主開磋商會。有磯崎分屯中隊長。各官衙團體長。民間有力者等。五十餘名參集。由小島街長提案協議。磋商結果。決定一、三月十日正午。於兵營內盛開祝賀會。一、午前中模擬戰。軍隊消防組在鄉軍人。農林學生參加。一、街內一齊實施燈火管制。自夜間。八時及九時二回各消火施燈。約五分間。以訓練關防思想。此間一般爲上海事件。獻身殉職之報士。現正宣傳主旨。一、募集街有志之國防所用。宣傳旗及標語。限三月九日。向分屯中隊提出。一、催與軍事劇。一、小公學校生徒販賣聯隊旗之記章。捐此收入當作兵器獻金之用。一、三月九日午後七時。於女子公學校。大開軍事講演會。

朴子方委月會

東石郡朴子街方面委員。去二十五日午後八時。在街役場樓上。開月例會。有州社會課三上主事。及郡森安庶務課長。肥戶郡屬三氏臨席。協議事項。即社會救濟事業進行。人事相談所設置。東石郡農事組合。甘蔗共同苗圃品評會。表彰授與式諸件。

長官招待茶話會
開於新竹公會堂
出席官民百餘名

平塚總務長官。去二十八日午後三時二十分。招待新竹州下官民百餘名。在新竹公會堂。開茶話會。在席述挨拶如左。總督不在中。不得不考慮一事態。爲欲早欲明白臺灣事情。於本日。參各位。滿洲事件。不以兵火相見。誠屬遺憾。明治大帝。大業以來。臺灣亦既得之我權益。當全國一致。大爲努力。他若南華方面。自二月以來。惹起種々事件。不無遺憾。殊如國際聯盟開設以來。因國際的信念向上。共榮利益。在我國。亦須要注力於南華。南洋供給物資。臺灣占重要地位。與內地之交通。物資之關係。向南華南洋方面貿易之進展等。在需要大進其機運。余此回視察。臺灣實屬寶庫。地利、人和。二者兼之。若加以科學之力。利用文明利器。大有厚望。政府補產業五箇年計畫。臺灣亦照此方針施行。開發資源。希各位協力一致。奮勵。

板橋街
街民大會

對於海山郡板橋街媽祖宮管理人林清山氏問題。一部街民反感。去二十八日午後一時間。由張阿波氏發起。在觀音廟。招集街民。開大會。主要問題如左。第一、廟前建築貸店。媽祖宮收利。第二、媽祖宮所有地。無償貸借電力會社。第三、管理改選。第四、雨水亭付腳收。築爲店舖。不能交通。第五、對管理人林清山要求收支報告。第六、選舉左記實行委員七名。以當其事。以上滿場一致。照原案可決。實行委員 神谷庄吉。劉闊亭。陳登元。林進德。高阿泉。張河波。蔡敦輝。是日郡役所。派安岡警部補。外數名巡查臨監。午後四時。無事閉會。

基隆市舊街使用問題
決充第四公

基隆市舊街使用問題。已如既報。由市敎育係。消防組。擬明智將使用爲第四公學校々舍之一部。佐々木組長。將情陳組員一同。及警察署。以開其意見。大體已得內諾。爲是該舊街。至九月中旬。決定使用爲第四公學校一部校舍云。

共榮會主催國演
開於嘉義一公講堂
各題優秀受賞者

臺南州共榮會。主催第十八回國語演習會。去二十八日午前九時起。在嘉義第一公學校講堂開會。會長橫光知事。以石井內務部長爲代理。外宮尾教育課長藤田。堀內。鈴木。三視學。來賓嘉義市松岡市尹。堀助役三原視學。嘉義佐藤。北港。阿部兩郡守。州議員賴雨若氏。嘉義市內中等小公學長州下各郡視學。演習員八十四名。一名缺席。宮尾教育課長開會辭後。開始演習。延至午後四時四十分終了。由石井部長。代理會長。賞與優良者畢。一場訓示次來賓松岡市尹祝辭。成績如左。

▲準備題　一等鄭氏金蕊。二等朱氏月足。同等曲鄭氏綢。蔡吳氏丹香。三等吳天得。徐氏玉美。四等黃氏桃。五等蔡水俊。張氏柱。黃金仁。

▲朗題　一等趙氏錦治。二等鄭氏綢。三等李氏金英。四等蔡金追。五等蔡氏彩鳳。

▲青年團　等郭水源。二等朱其昌。吳氏宝來。三等黃清炎。四等陳佳銘。五等吳氏玉美。

宜蘭農林校
農村青年
指導講習閉會

臺北州新試事業之農村青年團員指導講習會。月二十三日起五日間。開於宜蘭農林學校內。此會以相互研究。及家庭巡回指導爲主旨。講習科目米作。養豚。農業概論。公民科。修身等。會員自蘭陽三郡拔擢優良青年團員。計二十四名。去二十七日午後一時。假農林學校商會場。舉閉會式。其式順。一、……。一、橫尾州視學閉會辭。一、……

大稻埕幼稚園
園兒募集

臺北市港町大稻埕幼稚園。專以保育本島人幼兒爲目的。目下園兒四十餘名。由多年有經驗保姆三名。以國語爲中心。諄々指導。以備小公校入學之便。聞此回欲募集昭和七年四月新入園幼兒。豫定六十名內外。昨已開始募集。希望入園者。可速向當園。受取入園申込書。就速報出之也。

圓山青年團
舉結團式

臺北市圓山青年團。于二月十一日紀元節結團。于同二十八日之臺灣神社例祭日。午後一時。在神社前宮司々式之下。嚴肅舉行結團式。本團圓山在住在鄉軍人之奉公係。遂以神社爲中心。于此後務爲自己修養。社會奉仕。名譽團長福田芳太郎氏。團長張玉振氏。團員二十三名。顧問爲張清港。松崎定吉。野崎秀雄。林柏壽諸氏。指導員佐藤啓一。炭津矩佐諸氏。是日參列者。府佐々木社會教育主任。州橫尾社會教育係長。市千葉教育課長。北村木町青年團長。其他十餘名。式後撮影記念。續開茶話會。午後三時解散。本青年團因其有特色。以後之成績。一般頗期待。又市郊外地青年團。多年遲于市街地及郡地方。今回圓山青年團之創立第一聲。而大龍峒。朱厝崙。東園。大安等。亦應漸趨于發團機運。蓋一般所期待也。

現金金屬品
入浴中
與上衣俱失

豐原街協榮材木商行代表者張海浪氏。去二十六日午後三時頃。赴豐原下街玉泉公共浴場入浴。入浴中與相識者。雜談多時。至浴罷欲穿衣。始覺上衣被人竊去。而衣袋中有現金二十餘圓。及金時計。金眼鏡等。價值可百四十圓。一時惶恐失色。乃急報於豐原郡警察課。郡立派員將同時刻入浴之人八九名召喚訊問。但至翌日。尙未得眞犯。果係爲誰。現尙繼續探查中云。

豐原興農總會

豐原郡興農倡和會定期總會。去二十六日午前九時開於豐原郡役所樓上會議室。是日出席者郡下五街庄長。及本會評議員。計五十餘名。森會長。就議長席。齊川、齋藤兩副會長。及木村主事等。爲參與。就昭和五年度收支決算報告。及諸問昭和七年度二千七百餘圓之收支豫算案。逐一得承認可決。過午閉會。一同就午餐而散。

蘇澳
聯合發會

三星庄敎化聯合會發會式。去二十六日午後四時。開於公會堂。一、松尾庄長宣告開會。次會長敍禮。會則審議。副會長選舉。

是々非々

保甲民違法。受利益之會社。乃少津貼何如。（合理論者）奢侈巡查李某。一般受苦。紅標黑之久也。早回頭早回顧。（正民苦歎）西螺庄市場某甲會何也。（一青年撫掌）

爲貪戀人家婦女。數月前。置妻於不顧。而入贅寡婦。方是理耶。（代天發言）竹市某洋裝女主。前失戀於某留學生。最近再失戀於某店員。愛河風波險惡。可爲一般賣淫戀愛之新女鑑。（阿彌陀佛）臺南市黃某所組織之青年團。當此對……今尙未開……

關子嶺溫泉
改後經營

關子嶺溫泉。內容漸次充實。該公共浴場。自四月一日。改爲臺南州經營。將發布。本月末或來月初。將開放。設管理規定及使用條例等。接續增設五十餘疊廣間。開各種賣店及遊戲室。地下室。階下入浴料。分特上並湯。該廣間新設工事。豫定四月末完成。而溫泉種山一帶。栽培風致樹。廢止溫泉組合。經營火力發電。由電力會社。施設完全點燈。更對嘉義關子嶺後壁關子嶺間乘合車。交涉降下車金等。該關子嶺發展策計畫案。爲數年懸案。迨今始得實現云。

男女結團

三星男女青年團。去二十六日午後二時半。假三星公學校。舉結團式。是日有那須州教育課長。橫尾視學。郡守及庶務課長等參列席。式後一同撮影。

臺中
決定提案

臺中商工協會。去二十五日。開評議員會。協議本年全島實業大會。將提案之事項。決定如左。一、自動車運轉手免許狀。對當局建議。俾使全島共通之件。二、向當局建議。關於基隆高雄之命令航路。〔…〕出席委員。黃朝清。吳鴻麒。盧安。顏春福。五氏云。

舉町內葬

臺中市新富町出身。故海軍一等水兵。坂本榮一氏。在上海奮戰。負重傷死去。遺骨二十八日。到着臺中。定三月四日。午後三時。在公會堂。執行町內葬。

參觀教授

臺北師範學校。講習科生三十名。去二十七日。由該校教諭引率。參觀臺中公學校教授。

嘉義

細雨嚴寒

嘉義地方自數日以來。夜細雨霏霏。冷風侵人。且依二十七日嘉義郡警察課之調查。新高山。自數日前積雪。而同山下至阿里山一帶高嶺。遠望皚々。爲客冬以來未曾有之嚴寒云。

口腔映寫

嘉義市。依左記場所及日程。集小公學校兒童。開口腔衞生映寫會。

二月二十九日午前十時起至正午及午後三時起至五時在小學校（小學兒童）

三月一日午後七時起至九時在第一公學校（一公兒童）

三月三日午後一時半起至三時半在第二公學校（女公兒童）同日午後七時起至九時在同所（二公兒童）等云。

人事

▲士林庄協議會員陳昌氏。一月二十一日逝世。訂來三月二日午前九時。由友人發起。在社子自宅。舉行公吊後。出殯于士林山麓。于士林渡船頭。備有車輛。以便會葬者云。

臺灣日日新報
本日夕刊共十二頁
發行所 臺北市榮町 臺灣日日新報社

千代田生命 昭和六年度成績

ロ 新契約高 一億九千六百餘萬圓
ロ 年末契約高 九億五千百餘萬圓
ロ 剩餘金 六百八十八萬餘圓

貸借對照表（昭和六年十二月卅一日）

資産之部

科目	金額
現金	[illegible]
郵便振替貯金	[illegible]
銀行預金	[illegible]
金錢信託	[illegible]
貸付金	[illegible]
有價證券	[illegible]
信託有價證券	[illegible]
不動産	[illegible]
什器	[illegible]
代理店貸	[illegible]
假出金	[illegible]
新契約費	[illegible]
營業所勘定	[illegible]
計	一三四、九三二、〇九三、四八

負債之部

科目	金額
積立金	[illegible]
法定準備金	[illegible]
責任準備金	[illegible]
社員配當準備金	[illegible]
支拂備金	[illegible]
職員慰勞扶助資金	[illegible]
別途準備金	[illegible]
身元保證金	[illegible]
假受金	[illegible]
家屋敷金	[illegible]
未經過利息	[illegible]
剩餘金	[illegible]
計	一三四、九三二、〇九三、四八

■創業以來二十八年、世間の景氣如何に不拘、我社は年々極めて順調なる進展を爲し、常に餘裕ある決算を爲せり

■昨年度も亦財産の評價益未收保險料及利息等を收入に加へずして、尚六百八十八萬餘圓の剩餘金を得、而て其内六百八萬餘圓を社員配當準備金に繰入れたるを以て、右準備金總額は千七百十九萬餘圓に達せり

■財界最不況時に斯かる優良なる決算を爲したる我社は契約者に對して本年左の如く配當す

ロ甲種養老　保險金壹千圓に付　滿期配當金　五百七十四圓
ロ乙種養老　年掛保險料百圓に付　最低（契約後二年目）四圓五十錢　最高（同二十二年目）九十四圓五十錢
ロ終身保險　保險金壹千圓に付　保險金增加額　最低　八十一圓　最高　百三十五圓

■我社は毎年度の事業成績資産内容等細大漏らさず印刷し契約者に報告すると共に希望者にも贈呈しつゝあり

東京市京橋區京橋二丁目
千代田生命保險相互會社

事務所設置廣告

法律事務所
辯護士 堀田眞猿
臺北市大和町四丁目七番地（電話三四七三番）

◇永遠の若さを保つ◇
王妃石鹸
◇化粧石鹸界の覇王◇

外科 皮膚 梅毒科　一番瀨醫院　本町一丁目（電話七八九）
内科　殿村醫院　表町二丁目（電話一三五四番）
外科（入院随意）　大場醫院　京町二丁目（電話三八〇番）　新築落成　醫學博士 大場辰之允
産科 婦人科　鶴田醫院　（電話二九七番）
眼科　筒井醫院　大和町四丁目（台銀北側）（電話一六五番）
耳鼻咽喉科（入院随意）　藏田醫院　本町二丁目（博物館前）（電話三八七番）
齒科　小林醫院　京町一丁目（電話八八二番）
耳鼻咽喉科　天野醫院　榮町一ノ八（電話二四〇一番）
小兒科　関屋醫院　京町一丁目五二番地（電話一六七三番）
内科 皮膚 黴毒科　千本醫院　臺北市本町二ノ六（小松前）　電四〇八一番
外科（黴毒）　菅沼醫院　本町三丁目（電話九五四番）

電氣の驚異

樂に讀まれて誰にも解かる
寫眞を中心に電氣界一切の秘密をパノラマのやうに展開し來り、見ても面白く讀んでは猶更ら興味ある我國最初の大衆電氣書、今直ぐ書店へ。

科學畫報叢書第六篇

電氣界一切の驚異的事實を中心に、電氣全般の知識を平易に說き、何人にも理解出來得るやう、獨特の寫眞を中心に通俗平易に解說したのが本書である。ボルト、アンペア、オーム等の電氣用語の意味は勿論、電氣其物の本質から電氣機械から其應用に至るまで、何等の豫備知識のない人にも理解し得らるべく、又從來あらゆる電氣書に接して難解を嘆じてゐた人々へ、本書により初めて電氣に對する無限の興味を與へるであらう。

目次概要

內容見本 ハガキで申込み次第進呈

大好評の科學畫報叢書
第一篇 科學文明の驚異 廿五版發行
第二篇 山岳の驚異 二十版發行
第三篇 海の驚異 二十版發行
第四篇 昆虫の驚異 十五版發行
第五篇 顯微鏡下の驚異 十五版發行

東京市神田區錦町一ノ一〇　新光社　振替東京二三四〇〇

珍味
安價ナ毛蟹ト御混同ナキヨウ
三光の姉妹品
三光のカニ
三光の蛤
鑵詰
特約店
三光洋行

理想的の逸品！
高級酒
二リットル詰 金四圓
一リットル詰 金二圓二十錢

どりこの

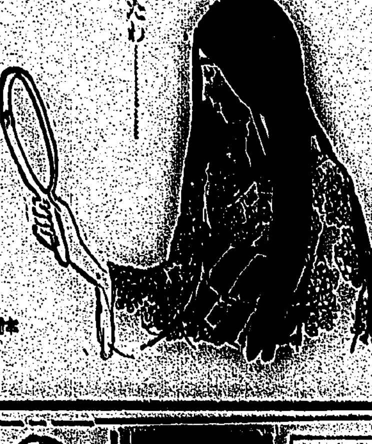

何んとマアー
こんなに美しく黒々と返りましたわ——
ナイスは…
赤毛染 ナイス
本舗 丹平商會

食中毒にダイモール

生徒募集
私立淡水中學

日本で一番よい坊やのお乳

物品購買公告
臺灣總督府交通局

第參拾貳期營業報告
臺灣興業信託株式會社

福岡タカ

三月一日を期して大場鎭を○○○

我が軍の配備完了

【上海二十九日發電通】前原○團司令部は午前十一時半江灣鎭中央部に、植田○團司令部は正午江灣鎭競馬場に夫々前進し、前原○團は林、鈴野兩○隊の外新たに酒匂○佐の率ゆる○○隊を配屬に入れ、右翼下元○團には二十八日○○から○○した○○○隊が配屬された斯くて大場鎭を目指す三月一日の○○○の配備は全く完了した

【上海二十九日發電通】二十八日夜○○せる○○○團○○○隊は今朝九時半前線に出動した

敵軍の六箇師 大場鎭に集結

虹口クリーク以東の敵軍隊を完全に掃蕩

酒匂○隊の奮戰ぶり

【上海二十九日發電通】酒匂○隊は二十九日午前十一時半陸家宅西南の川を占領しそれより山砲隊の協力下に陸家宅より廟行鎭方面に向ふ敵陣地を占領し、更に敗殘兵を掃蕩して午後三時虹口クリーク以東地區の敵を完全に掃蕩した

【上海二十九日發電通】午前八時四十分酒匂○隊の井上、洲崎兩○隊は陸家宅の西方約六百米の江灣西南に通ずる虹口クリーク沿線の敵を驅逐し之を占領した

更に陸家宅の一部を占領

前原○團長自ら督戰

【上海二十九日發電通】前原○團長は二十九日午前十一時全各團員を隨へ陣地を巡り酒匂○隊本部に來り江灣鎭西南方攻擊戰を自ら督戰中

陸戰隊四明公所に進擊

【上海二十九日發電通】二十九日午前十一時我軍は砲擊を中止し陸戰隊太田○隊四明公所に進擊を開始し大隊本部を○○に進めた、我軍は木玉庄を最右翼とし最左翼は八字橋路まで一帶に亙り西北方に敵を壓迫中

【上海二十九日發聯合】植松指揮官は本日徹底的に敵を掃蕩すべく○○隊を指揮し四明公所に進出した

【上海二十九日發電通】四明公所攻擊戰進展し、植松陸戰隊指揮官は二十九日午前十一時司令部を○○に進め自ら督戰指揮してゐる

邦人墓地附近を奪回

【上海二十九日發電通】我砲兵の總攻擊止むや陸戰隊太田○隊の外野○隊は四明公所附近の陣地より躍り出で虹口クリークの渡河を決行し日本人墓地附近一帶を占領した

【上海二十九日發電通】第○艦隊司令部發表 四明公所附近の敵は昨日の我砲擊に完全に陣地を放棄し陸戰隊は既に日本人墓地を占領して前進中で開北の戰鬪はこの一角から破れた

柳營路の敵を砲擊

【上海二十九日發電通】陸戰隊と呼應して前原○團の最左翼○○隊は江灣西南から○○で柳營路方の敵に十字砲火を浴せつつあり敵の一部は早くも北停車場に添ひ潰走を始めた

敵前で架橋

井川○隊水電路、柳營路に突入

陸軍機も射擊

空閑少佐の死體發見

正視出來ぬ慘殺ぶり

【上海二十八日發電通】二十一日の江灣鎭の總攻擊に敵陣に突入、戰死した林○隊第○大隊長空閑少佐以下七名の勇士の遺骸の行方を極力搜査中だつたが本日午後江灣鎭の南方約二百米の○家附近でそれと思しき死骸を發見した、七名とも顔面その他の○○を○○

【上海二十九日發電通】空閑少佐と共に二月十一日麥家宅附近深く斬り込んで戰死した○○○隊の副官鈴木少尉以下の死體は二十九日午後二時半發見され、一行の死體は一名を除き全部發見されたが見るも無殘な慘殺を加へられて居り支那兵の殘虐なるは言語に絶してゐる

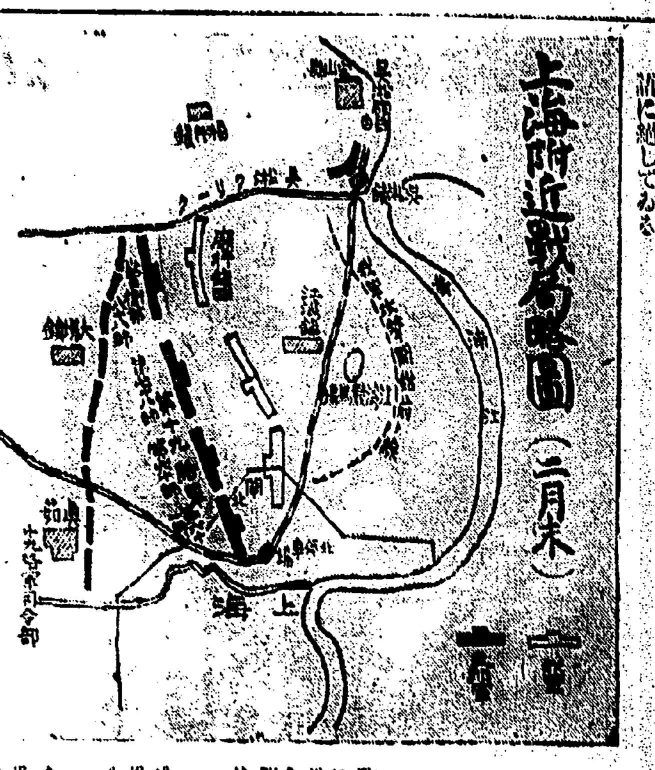
上海附近戰局略圖(二月末)

上海附近に於ける支那軍隊の配置

無茶苦茶に頑張る裏面

名譽心

蔡廷楷

我が海軍の死傷 七百四十五名

英公使羅文幹に停戰辨法を提出

洛陽政府に諾否方請訓

軍隊を輸送すれば鐵道を破壞

村井總領事から吳鐵城市長に通告

廿九日の戰況

艦隊司令部發表

財界の有力者 陸相と懇談

隔意なき意見交換

召集兵の職業保障

社會局長官から

上海長崎間に航路短縮

內海市尹 長官を訪問

公會堂問題で

アメリカ丸より

(シナチク)

人事

グヮアオ港閉鎖令に就て

非常なる邦人に取り大打擊

太平山方面の積雪は三尺から四尺

排雪施設が全然無いので 五六百人の樵夫は休業状態

【宜蘭電話】……太平山は夕モン溪にかけて積雪三尺から四尺に及び太平山事務所のある附近でも二尺五寸の深さであるがため運材の軌道が埋沒したり雪倒れの大木や雪折れの枝などが方々に横たはつてゐるけれど元來かうした雪の災害に對する排雪設備のない太平山の事とて五、六百人の樵夫は仕事もならず一山休業状態でありかつ三、四尺も雪が降つた事はかつてない現象で樵夫もこの雪と寒さに顫へ上りすさまな猫にもいずれ穴の如き寒命に立籠つてゐる有様である

廿九日未明 朴子地方に強震

前後三回に亘り襲ふ

【朴子電話】二月二十九日午前四時三十八分臺南州東石郡地方に突如南北上下動の地震起り時計の振子が停止した程度のかなりの強さであつたので郡役所在地たる朴子街民等は狼狽して飛起きたもの多く一瞬さを感じたが同五十五分第二震八時二十分更に第三震あり何れも相當強く人體に感じたので昨今の冷氣と閑散期より一昨年十二月及び昨年一月の嘉義地方を騒がした強震當時を想起し人心動揺してゐる

嘉義市でも

前後二回震動

【嘉義電話】嘉義地方にかても朴子地方と同じく二月二十九日午前四時四十…二回の地震があつた……

番人のお手柄

新竹州の婦人 佛教講習

新竹の鹿港書畫會 書畫を頒布して

兵器獻納義金へ寄附

嘉義中等學校 卒業式

苗栗業佃會 總會と表彰式

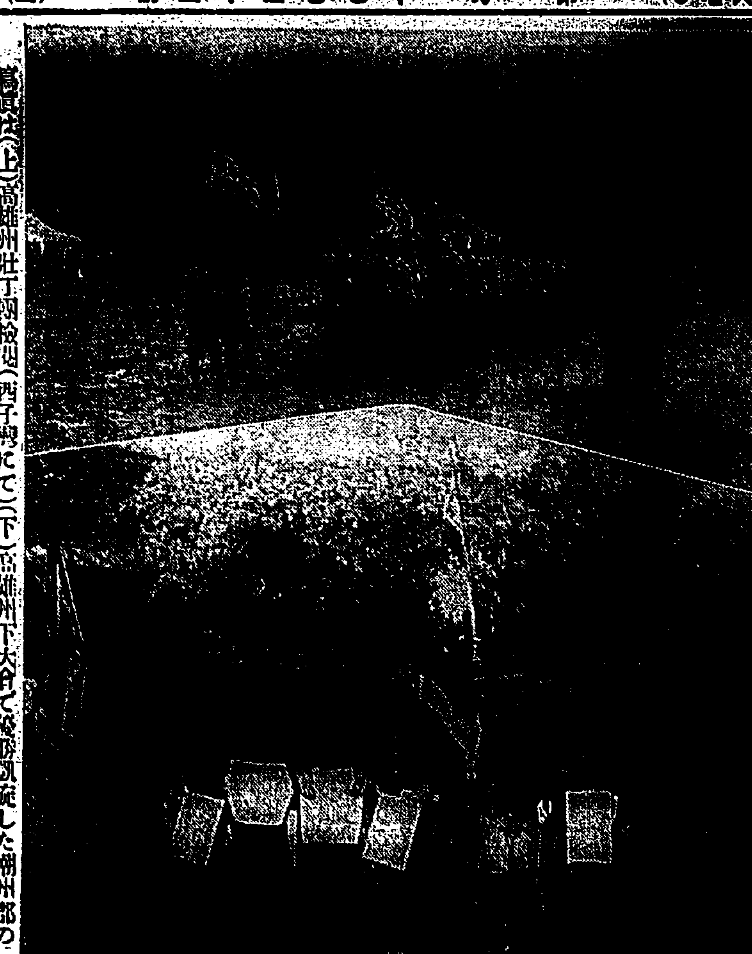

寫眞は(上)高雄州壯丁團檢閲(西子灣にて)(下)高雄州下大會で優勝凱旋した潮州郡の劍道と射撃選手

獵して獻金

【臺南電話】……二十七、二十八日の兩日……

出征軍人の家族を慰問

愛婦の活動(屏東)

さすが時節柄

高雄州警務部の非常召集

廿九日未明を期して擧行

新竹同窓會の兵器獻金

番人たちからも

新竹州下の獻金

赤誠溢るる其成績

高雄州青年 團長會議

三月十一日開催

約三分通り進捗の日月潭堰堤工事

これから重機械を動員し 工事は本式となる

蘇花道路の幽靈人夫賃問題

懲役十ケ月と六ケ月

三ケ年執行猶豫を言渡さる

懲役の利かぬ男

娑婆に出て益々盗む

羅東登記所

一日開廳式擧行

高雄州主催 社會事業講習

後藤司令官 鳳山無線放送

岡山郡の 街庄吏員講習

青果會社總會

寒氣に慄へてか今年は 大した氣焔も上らず無事

媽祖管理者排斥の板橋街街民大會

會衆七百名に達す

獅子舞して 兵器獻納

高雄島の家で カルモチン情死

男女共生命は取止む

花蓮港の抽籤

補選は誰に

彰貫北新聞入會

嘉義の筑前琵琶會

嘉義口腔衛生映畫

獻金

花蓮港より

淡水

汐止

人事

戦場より

大毎東日ニュース

上海の戦線にて

(一) [illegible]
(二) [illegible]
(三) [illegible]
(四) [illegible]
(五) [illegible]

奉天にて

(六) [illegible]

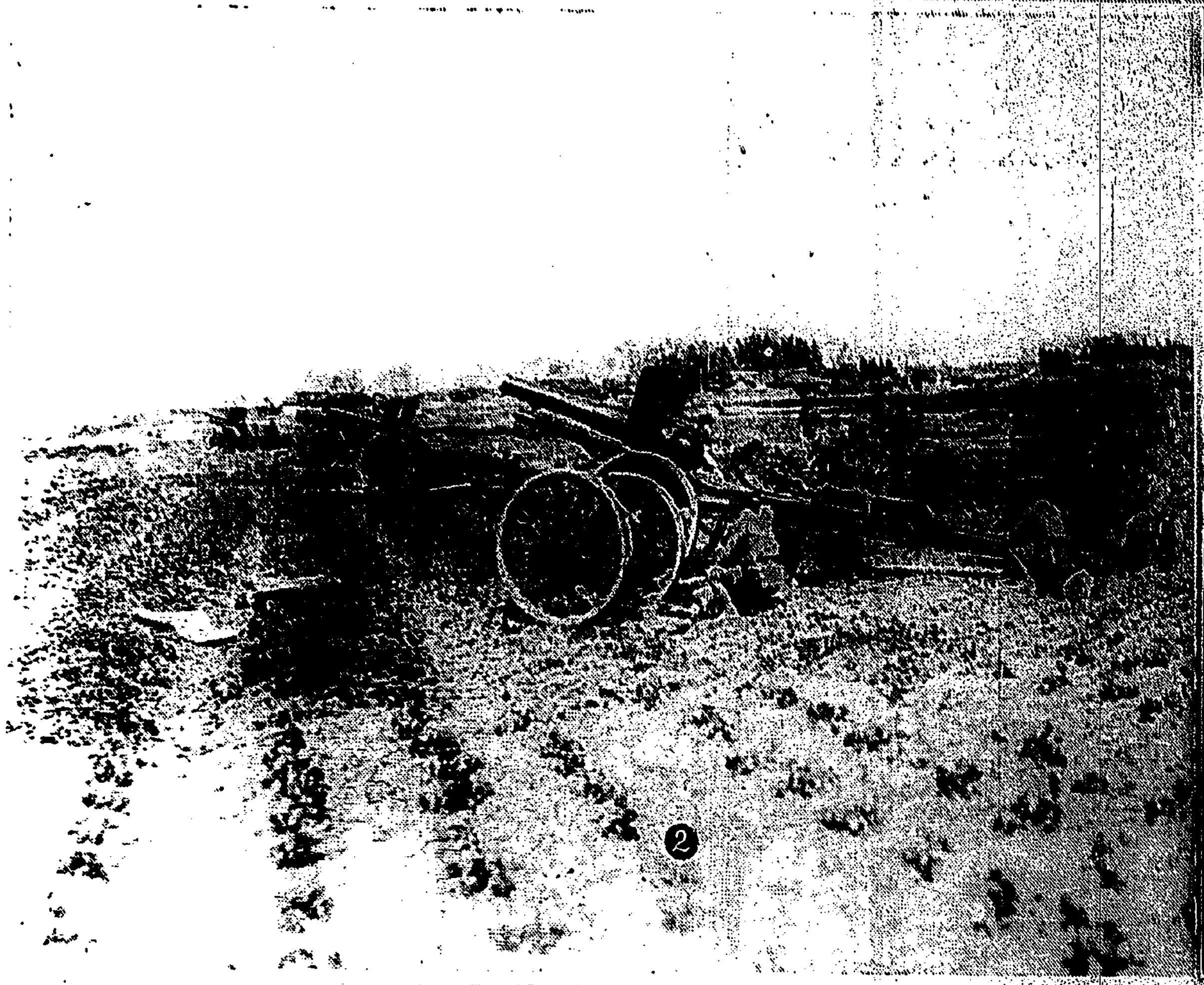

支那向出貨は南部から北部に轉向

青島向け特に激增

三池積

輸出貨

大阪の

南部支

芭蕉運賃と船會社側の立場

反對には又相當理由がある

最後迄頑張

強硬で

芭蕉貨物輸送は一般貨物と同一に律す

對岸在留邦人の救濟方法を斷行せよ

當局率先して範を示せ

實質的

滿船の

邦貨の

支那人と雜

貴志運營支

商機の逸散

危險加はり

多岐に

反對派の訴訟で執行力を失つてゐた鳳梨罐詰組合の決議

去二十六日認可さる

行惱む正米賣買委託手數料引下問題

賛否それぞれ理窟がある

手數料引下賛成者の主張……

手數料値下反對者の主張……

米砂糖

二十航

荒大に

慰問品を贈

花蓮港の移出入額

昨年は合計一千四百八萬圓 五百四十四萬圓の出超

蓬萊種獎勵 六五號種籾配布

蕃人農耕者へ

直取引

大產業

移出品

移入品

俄然狂噴した十二號井の瓦斯量

二億以上三億とも云はる 取入工事は三月一日完成

精密

能澤

日石株噴き上る

廿九日一躍四圓四十錢高 一日二千石のガソリンが採れる

大同罐寸の内紛

瀧川社長の不在中 定款變更、重役改選を議す

緊急重役會

瑞典側重役

瀧川派の憤

週報 臺北手形交換所組合銀行營業報告

(昭和七年二月二十日現在)

		定期	當座	特別	諸預	合計
預金	合計	17,129	4,503	20,806	8,737	51,170
前	週	16,700	4,043	21,191	9,415	52,050
前	年	12,148	5,521	21,920	8,200	47,150

		貸付	當座	割引	合計	金銀
貸出	合計	70,600	591	38,920	110,010	4,107
前	週	70,207	1,115	38,009	110,873	4,054
前	年	74,810	953	37,503	113,007	4,096

鐵道省の買電

東京電燈から一キロ五厘で

花蓮港の米種改良

吉野一號、臺中六五號に 各米種の交配試育に着手

蕃人で

中村種

交配種

臺中米

爲替反撥 銀下る

倫敦氣配で

屏東外四郡 地租納稅成績

步合九分七厘強

株式俄然反撥

停戰曙光、不安緩和 新東四圓錢前七圓高

臨時總會は

東西南北

下旬入超

千六百餘萬圓

內海市尹等 富村陶磁器工場を視察

臺北金融

頭金貸出共減

(米界漫言)

商況

二月廿九日

米況

臺米相場

正米市場

基隆在庫米

高雄在庫米

正米市況

株況

大阪長期

東京銀行實株

東京短期

東京長期

大阪短期

神戸期米當限受渡

各地期米引跡氣配

各地期米新甫嗣

堂島期米前場

堂島內地米休場

臺灣米況前場

昨日の市況

株式強い 綿絲休場 期米新甫付 砂糖保合

銀塊

神戸爲替

紗況

大阪現物

穀肥

大連取引所

シカゴ小麥

神戸豆粕

絲況

橫濱生絲

東京短期

東亞の謎

(207) 作者 國枝史郎 畫家 伊藤順三

取りつ取られつ(二)

無事の日がズン／＼流れて行つた。

伯爵はいづれも暢氣であつた。唯氣にかかるのは涯子嬢のことで、あれ以來涯子と小村次郎との二人の、消息といふものは解りかねた。

伯は勿論、あれ以來、あらゆる方面の手を盡したが、まるつきり消息は知れなかつた。[illegible]二人は裏切の汚瀆で、死んだものと思はなければならなかつた。

[illegible]ともいふ可き松下伯も、このことを思へば胸を痛めたが、併し伯は心の底で、いや二人は死んではゐない、どこか何處かに生きてゐて、[illegible]の生活をしてゐるだらうと、さういふことを思つてゐたので、さう[illegible]にはならなかつた。

で、伯爵の生活は、かうして平和に流れて行つた。

やがて大連の冬となつた。

ペーチカが部屋々々を暖めて、暖かい部屋では家族や親友が、麻雀に夜を更かすやうになつた。

毛皮の外套にくるまつた紳士が、年末の金融に銀行や會社へ、出入りする姿が頻繁になつた。

小村子にある倶樂部も、寒さで淋しさを見せて來た。

ジャンク波止場にもジャンクの影が、あまり澤山見えないやうになつた。

中央公園や電氣遊園や、大廣場などの樹木は、ここ數ケ月は冬眠でゐるやうぜ、春が來る迄は眠つてゐるやうぜと、さう云つてでもゐるやうに、緑を黒褐に染め變へて了つた。

冬の大連の寒さは、戸外には無くて家庭にあつた。

暖房装置の完備した家庭に。

伯と小夜子との關係は、大變睦じかつた。

小夜子は自分を知つてゐた。

さうなつて大して我を張らず、傲慢な所など出さなかつた。

せいぜいのところ伯の愛妾——それを知つて甘じてゐた。つまり召使の一人に過ぎない。——そんなやうに考へて、それにふさはしい態度を取つた。

決して他の召使に「奥樣」などと呼ばせなかつた。但し以前よりもつと身にしめて、伯の身の廻りの世話をした。さうして伯のことを「先生々々」と呼んでゐた。

さういふ小夜子に對する伯の態度は、一面愛人に對する態度、一面[illegible]に對する態度——それの一緒になつた態度であつた。

[illegible]などしなかつた。とはいへ決して淋しくはなかつた。

よく二人で連れ立つて、ホテルへ夕食をたべに行つたり、よい劇團の來た時など、映畫館へ行つたりした。繁華街の賑やかなバーなどへ、出かけて行つて飲むことなどもあつた。

その間伯は圖書館へ行つて、いろいろの文獻を調べたり、滿鐵本社へ出入りして、さまざまの統計を取つたりした。

南滿に[illegible]つては[illegible]であつた。

もうゴルフも出來なかつたのでスケート場へ行つてスケートなどをやつた。

刀水會の部へ出かけて行つては會員に[illegible]を御馳もした。

(寒に際るのは冬といふ季節さ)さう伯はつく／＼思つた。(冬でさへなければ出かけて行つて、成吉思汗の墓をものにするのだが)

こんなことを思つたりした。

さて或日のことであつたが、一人の支那紳士が訪ねて來た。

内臺結婚の 體驗を語る(七)

主人は忘祖と云はれたが 臺灣の爲めには盡す覺悟

小田原伯可氏夫人輝子さん

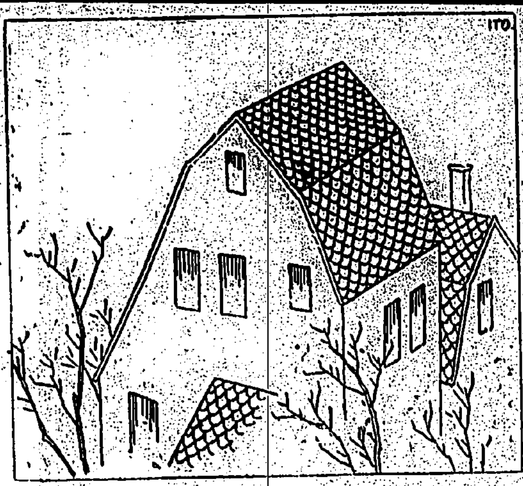

遞信部に勤めてゐる小田原伯可氏のお宅(文武町二丁目)を訪ねると輝子夫人は和服の姿で玄關へ案内して下さいました。男子は全部和服ですが中には臺灣服もあり輝子も並べておりました。そこで

◇夫人は 次のやうに語ります

見るもの聞くもの珍しく思ひまして本當に困りました、併し主人の家は割合に日本式になつてゐますので段々と馴れて來ました、私達は臺中で一ケ月過して臺北へ來ましたが、臺北へ來ても然りが[illegible]内地人で[illegible]不便も感じません、唯言葉の通じないのには困りました、どうかといふ[illegible]でせうね、私は臺灣語は一寸も分りませんし、又一度も臺灣服を着た事が御座いません

◇臺灣服 が嫌ひではなく似合はないやうに思ひますので和服を着てゐます、私達の食事は朝は味噌汁で午はパンになつてゐますが晩だけは臺灣料理になつてゐます、臺灣料理の[illegible]の方へ少し[illegible]せんので[illegible]木々を見て[illegible]へてゐますが、大した[illegible]も出來てゐません、主人の姓は元は(林[illegible])で御座いますが今は「小田原」に改姓して困ります、別に理由のあるのではなく總べて便宜の爲めなので す、私達の籍は總て内地人籍として全部

◇内地籍 になりました、私の家庭は全部日本人ですから私の生れた子供も多少その血を受けてゐるでせう子供達は大きくなつたら日本人になりたい」などと云つて居ります、主人が改姓をしました時は世間の人々から色々と誤解されて「忘祖」などと言つてゐた方も御座いましたが決して主人は忘祖をしてゐるのではありません、主人は一臺灣人のやうた事は出來ないけれども臺灣の社會の向上發達を計る事なら自分は微力ではあるが臺灣の爲めに盡す覺悟である」と何時も申して居ります、内臺人の融和の爲めに結婚する

◇共婚を 見ると未だ臺灣の[illegible]は本當に[illegible]だと思ひます、内地では内臺結婚の媒介もして[illegible]の方も[illegible]されてゐますし、臺灣の婦人に[illegible]てゐる位ですからある點までは内臺人の共婚・[illegible]してもよいと思ひます、私は[illegible]本島人の家庭に出入しませんから家庭生活の長所も短所も[illegible]存じません、一般の本島人は經濟的に目覺めてゐます、そして[illegible]本島人婦人は朝起されば[illegible]に[illegible]つてゐますが、[illegible]しました、私達も大いに[illegible]なければなりません、最近本島人婦人の間に流行をしてゐる長衫を見ると[illegible]長が過ぎてはさか聞いてゐますがあれでは[illegible]が來ても[illegible]の[illegible]には見えません、却つて以前の短い長衫がせん、却つて以前の短い長衫が

◇高尚に 見えてよいと思ひます、そして此の[illegible]

が長くて[illegible]よい感じも致しません、本島人婦人に一般的に[illegible]が大きいですが一寸[illegible]みかないやうに思ひます、内地人婦人同志[illegible]を訪問する時は必ず向ふの奥樣が玄關に來ますが本島人の奥樣方はそんな事は致しません併し内地にゐる内地人と交際にゐる内地人では、大分心持が違ひますね、本島人婦人は大勢の前へでも構はず[illegible]のままに出します、そして本島人の奥樣は自分の主人が何處へ出掛けたさへも分らないやうです[illegible]が主人としても、もつと女子を尊重して

◇留守番 の奥樣に[illegible]をして置く必要があると私は思ひます、本島人の家庭を[illegible]して行くには先づ[illegible]を[illegible]して頂きたい、本島人の家庭では子供が低學年をしてゐる時から結婚をしますがあれはどうも感心しません、子供が大きくなると却つて両親から色々と面倒を見てゐなければなりませんから子供が獨立出來た時初めて結婚した方がよいでせう、私の家庭は高光(三)と旋子(二)と夫婦だけの水入らずです(寫眞は輝子夫人)

◇妻中の 田舍へ参りました、初めてですから聞くもの見るもの[illegible]

られました、姿は勿論日本の婦人ですが、その感じは内地の延長だと云ひ得ると思ひます、私の故鄕は東京の節[illegible]で御座いますが、私達は昭和二年に臺灣で結婚しました、より結婚してから足掛け五年にもなりましたが二ケ年も東京生活を續けました、そして臺灣へ來ました時は臺北ではなく主人の實家は臺中で御座いますので一緒に

身の上相談

[illegible]相手もなく思案に餘る精神上の問題で御相談になりたい方は手紙で身の上相談係宛で御申出下さい電話や面會はお斷りします

先生をお慕ひするは惡いですか

問 私は高女の四年で十八歳の者ですが生徒として先生をお慕ひするのは惡い事でせうか、家庭的に淋しい私は唯一の慰安所を學校生活に求めてゐるのです、それで二年の間先生の優しさに活きて來ました、と申しても私は決して少女らしいセンチメンタルからでは御座いません。今日では種々の悩となりました先生は先頃妻を失はれて只今はお子様とお淋しです、斯ういふ私の心は社會的に不都合であり許されないものでせうか、どうぞ不幸な私に進む道を御教へ下さいませ(十八女)

惡いとは言はぬが愼重に

答 今の社會の狭い戒律から申すと少々困つた事だと申す外ありませんが然しあなたの氣持が決して[illegible]でもなく[illegible]ないのだとするなら[illegible]て見ねばならぬ問題です、[illegible]であつても[illegible]に一個の[illegible]て此の[illegible]らば[illegible]の成立を[illegible]然し年齢や[illegible]のある點から見て[illegible]してあなたの一生の[illegible]になるものかどうか[illegible]があります、もつと[illegible]して一[illegible]やうに[illegible]すめします(係)

家庭メモ

ムク毛のむしり方

鳥の大きな猫は抜きとるにはさう困難ではないがムク毛となるとなか／＼小面倒なものである、その最も早い仕方は全體に溶けたパラフイン油を注ぎそれがかたまるのを待つて手の平でまるくもんでゐると自然に落ちる或は半解けたパラフインの中へ手を浸し毛をこすり落すことも出來る

雑巾の使方

ぞうきんにさして使ふ方が便利でありますがあまり厚くさしますと細いところはよくぬぐへない上乾きがわるく不便です、メリヤスのシャツ類の廢物を芯にして古手ぬぐひやタオルを上下二枚位縫ひ合せたものが適當です、またぞうきんはいつでもぬれてゐるものといふ考へを捨てて乾拭りふきん掛けのやうにさまつたサオへ常にかけ、かわかしておくやうにするともちがよろしい

蜜柑の食べ方

みかんのたべ方にもいろ／＼ありますが、きれいな食べ方を申上げてみますと(人を新聞した時など特に)蜜柑を紙ナプキンに取つて紙ナプキンの上から四ケ所くらゐ皮をむいてくるりと實を全部取出します、皮は紙に包き實は紙ナプキンに取り一房づついただきましたら左手で口元をかくしながら汁を吸つた後の袋を取出して皮の中へ入れます今までは誰方でも食べた袋を食べる實とを一緒に皮の中へ入れたらのですが、かうして別々にして置きますと後一食べ殘りました際もナプキンの中なら汚たなく見えません[illegible]

巨星落つ

井上準之助氏逝去後に詠める悲歌から

九十九嵒洞主人

遭難後大學病院にて

君を送る今年の星のいかなれば雲かくれぬるもとなき今宵に

◇

阿修多羅三藐三菩提の佛達きみをなどてかまもりたまはぬ

◇

常なしとかねては知れど斯ばかりはかなき物と誰かおもはず

◇

今宵はた君の在りしもいつのまに駒に乗りてか雲がくれけむ

◇

數十年願れて久しきさ[illegible]の君在ますて生きるとはなし

この夜雲の隠りければ

拵しもあれふりしく雪はあたらしの君に手向けの花とこそなれ

雲朝雲のつもれるを見て

いつの日か絶えむ限り知らずも[illegible]る雲は消ぬる時ありこの恨み

入棺式にて

おもかげは在さぬが如しかすがに言問ひもなくほほ笑もなし

◇

婦人の涙手に添ふ悲しあらば君よびかへせとしばし[illegible]

告別式にて

まなかひの斯る嘆きが偽りにして誰に[illegible]いかで悟らむ

埋葬式にて

四山に廊ぞさしなければ何處までも君にたぐひて行かましものを

◇

もし世にいたずらにせむと誰ひし君の[illegible]に[illegible]れは哀しも

◇

衣手を永久にぬらさむ家[illegible]たき人もひて胡ぐとなく

墓前にて

[illegible]は[illegible]しき匂よざくら花咲きをそるともあはれ一時

初七日逮夜に

今日ゆけど明日は來なむと思へりし路の長手の遠くもあるかな

再び葬儀にて

手に[illegible]水にし[illegible]月かげをあるかなきかの世にたとへてむ

◇

君が植ゑし梅の咲くころ年に[illegible]にたへにおもひに[illegible]くらむ

◇

昨日までもしと[illegible]し梅の花みるも物うし君しまさねば

花[illegible]の春秋も共に愛づる君[illegible]の君なさびしからむ

◇

今日ゆのさびしけむかもしあらねばさびしからむ

[illegible]大磯の[illegible]は井上翁の[illegible]の[illegible]地に在り時々來往せし[illegible]を[illegible]びてよめるなり

明ごとにおく露霜をふみさくみありき[illegible]君に似る人もあへや

(註)大磯にて[illegible]とも[illegible]歩せる[illegible]ありしなり

JFAK 三月一日

▲午前八時 全國氣象通報(東京)

▲午前九時三十分 家庭百科講座[illegible]

▲午前十時 今日の家庭料理獻立

▲午前十一時 日用品小賣相場發表

▲午前十一時五十九分 正午の時報 ▲氣象通報

▲午後零時十分 放送局編輯ニュース

▲午後零時二十分 (レコード演奏)

▲午後五時 子供の時間(東京)

▲午後五時三十分 公民講座

▲午後六時 子供の時間

▲午後六時三十分 講演(東京)

▲午後七時 [illegible]

▲午後七時三十分 [illegible]

▲午後七時五十分 [illegible]

▲午後八時三十一分 奉天より[illegible]

▲午後八時四十分 [illegible]

▲午後九時二十分 時報、氣象通報

[illegible]

壽なかだち

求縁 一件 [illegible]

運轉手 [illegible]

貸間 [illegible]

貸家 [illegible]

電話 [illegible]

天下無双 金巾サルマタ

BLACK CAT

大谷莊商店 大阪[illegible]町

運動具の御用は[illegible]運動具へ

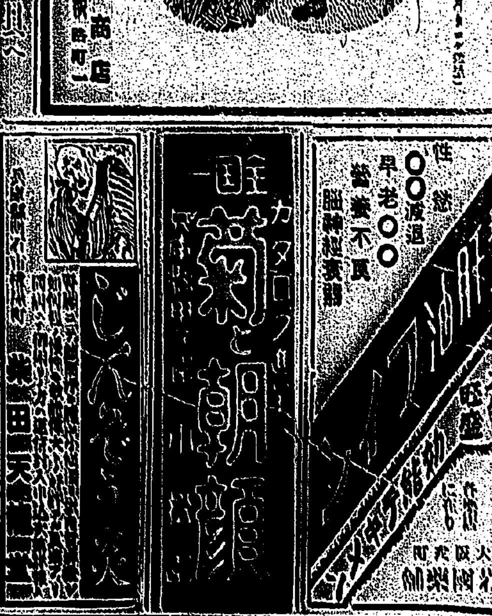

菊と朝顔

[illegible]

性慾 ○○過 早老○○ 營養不良 腦神經衰弱 [illegible]

元氣旺盛 [illegible]

大阪 [illegible]

化學工業博覽會金牌・進步賞 東京博覽會優良國產賞牌 帝國發明協會優等賞 受領

文獻說明書・見本品進呈

肝油ドロップス

理想の肝油製滋養強壯料

藥學博士 河合龜太郎氏創製

日・英・米・佛專賣特許 醫學諸大家實驗推奬

内外特許の濃厚肝油を原料として、美味佳香の菓子形となし小兒は勿論何人の嗜好にも適し、消化吸收亦極めて容易にして胃腸を害ふの憂ひ無く、併も諸強壯料の配合に依り、其滋養強壯力極めて優秀、且廣般なる

ヴイタミンA・D等各主要成分の含量極めて濃厚なる日、英、米、佛特許の濃厚肝油を原料とす

(即ちタミンA含量は不定を極め、大部分の肝油は異にを五倍乃至三十倍の濃度に含有せしめたり)

更に有機性の燐、カルシウム、鐵キナ及びヴイタミンB等の貴重強壯料を豐富に含有せしめたり

併も諸種類薬に含窒素物に依りて完全に乳化したるを以て、消化吸收最も容易にして胃腸を害ふの憂無し

小球形の菓子狀にして、美味佳香なるを以て、小兒も喜んで食用す

滋養性に富む特殊の皮膜を施したるを以て、變質腐敗の虞れ無し

一日僅かに六粒を用ひるとして、極大瓶を用ひれば其儘用、此理想品にして實に僅かに九錢に過ぎず

菓子狀となせる美味佳香の滋養強壯料にして、一般榮養不良産後、病後、精力減退、老衰、神經衰弱、其他特に榮養不良に基く夜尿等の眼病及び佝僂病の如き骨病、百日咳、腺病質、殊に肋膜炎、肺尖加答兒、其他結核性疾患を有する病弱者に對して、種々なる直接的療法の傍ら、榮養補給を目的とするに最も適當なり。

賣捌 各藥店・和洋酒食料品店・雜貨店

最寄に無き時は直接御注文を乞ふ

ミツワ石鹸本舗 丸見屋商店

張 合名會社 徳昌商行

クラブ白粉

白色・肌色 水色・桃色

二酸化チタニウム配合

突如武官總督說出で 南大將が有力視さる

井上孝哉氏も亦有力だが 正式に一日頃發表

（東京支局特電二十九日發）總督後任に就ては二十九日犬養總理秦拓相の間に具體的協議が行はれたが特別の支障の起らぬかぎりいよいよ三月一日に正式に發表の段取りとなる模樣である候補者としては全然意外にも南次郎大將又は井上孝哉兩氏が最も有力に傳へられてゐる

聯盟の對日空氣 漸次好轉の兆

解決は現地交渉に委れ 總會も形式的か

【ゼネバ二十八日發聯合】日本代表部は本國政府の訓令に基き二十七日から本日にかけて上海事件に關する日本の態度を理事國各代表に通達しその結果聯盟の日本に對する空氣が漸次好轉し現地に於ける關係諸國間の折衝が有效に進捗する時は三月三日からの特別總會も單に形式的に一應開會されるのみで問題の實際的解決は總てこれを現地に於ける交渉に委ねられるであらうと樂觀せらるるに至つた

停戰圓卓會議と 我政府の根本方針

ゼネバの我代表部と 重光公使に通告

【東京二十九日發電通】[illegible]

停戰條件

圓卓會議

松平氏と英外相 解決案を協議

日支雙方の歩み寄りで 圓滿解決に近づく

【ゼネバ二十八日發聯合】松平氏は本日午後ヴオーリヴアーシユホテルに英外相サイモン氏を訪ひ[illegible]

進軍の

我代表部から 口上書提出

十二理事國代表に

【ゼネバ二十九日發電通】我代表[illegible]

上海公使團の 國際會議

開催說が擡頭

危險を[illegible]

首相參內

執政就任を 傅儀氏承諾

行政委員會の代表 推戴式打合に赴奉

馬占山懷柔

蔣と張が

山梨事件の 控訴公判

二十九日結審

新國家樹立の 宣言文

二十九日脫稿

丁超等 下野

鮮人驅逐から 鮮人歡迎

滿洲國成立で

北支全將僚 會議召集

學良から招電

摸擬戰に始まり 燈火管制に終る

基隆市の陸軍記念日は 打合會で大綱を決定

能高郡蕃地 積雪五寸

白雪で埋められた大屯山彙

支那調査委員 犬養首相と會見

平和の爲公平な報告をすると リツトン卿が挨拶

【東京二十九日發電通】支那調査委員と犬養首相との會見は二十九日午後三時五十分より行はれ犬養首相は

リツトン卿から 聲明書發表

吾人最初の目的は 日支兩國との折衝

七星郡汐止街に 眞性天然痘出づ

生後約百日の幼女 死亡まで蔭蔽さる

偕行社で祝賀會

陸軍記念日には國旗掲揚のこと

米日爲替は強調

三十二弗臺唱へ買手なし

命を捨つ

渡賃が惜しくて 江子翠北間で河に陷落

市內各女學校 の卒業式

ムーネー氏 長官を訪問

舊曆を廢し敬金

羅東出張所 落成式

三月一日擧行

肉彈三勇士の 遺族慰問金

臺北市役所で募集

三勇士の行動 に本島人感激

十餘圓を寄附

桃園郡下男女 青年團聯合會

鮮銀支店の 怪盜事件公判

二十九日判決言渡し

樂山園

設立を許可

基隆酒煙草の 當選番號

內臺間の 連絡運輸開始

茨城縣人會

大辻司郎氏は十日著

特別廣告

皮膚病花柳病專門　醫學士　大栗　嚴

臺北市新起町一ノ七（電話六五〇）

漢文臺灣日日新報

日華停戰圓卓會議
帝國政府根本方針

二十九日東京電。帝國政府。就日華停戰及圓卓會議開催之事。通告于英米佛伊公使及各國之代表部。其根本方針如左。

停戰條約

一、停戰撤退。先由中國軍實行。
一、撤退區域。自租界線二十千米地域。
一、日本軍撤退區域。廟行鎮。江灣鎮。遂于共同租界[illegible]。
一、兩軍撤退[illegible]依列國協定決定之。

圓卓會議

一、會議於停戰實行。其善後措置所關者[illegible]協議之。
一、圓卓會議[illegible]上海事件。善後措置。滿洲問題不關與。
一、圓卓會議。[illegible]地帶設定之協議。帝國政府。有應諾用意。

犬養首相參內 奏滬案聯盟情勢

二十九日東京電。犬養首相。于二十九日陸軍親補式侍立後。午前十時五十分。拜謁陛下。就上海日華交戰狀況及聯盟方面情勢。詳細上奏。奉答種々御下問。同十一時十五分退下。

水野軍醫正奉持 恩賜繃帶赴滬

二十九日上海電。陸軍省醫務局課員水野三等軍醫正。奉持恩賜繃帶。本日午前十時。搭乘○○丸到滬。直于司令部。對植田○團長傳達。陶山軍醫部長。為植田○團長代理。配布于野戰病院。傳達聖旨。

陸軍三親補官 舉行職記傳達式

二十九日東京電。陸軍大異動。二十九日發令。而對植田近衞師團長。本庄東京警備司令官。杉山第十二師團長三親補官職記傳達式。十時舉行。

中國調查委員一行 訪問犬養首相

二十九日東京電。二十九日來朝之中國調查委員諸氏。二十九日午後三時。訪犬養首相敘話。

陸軍偵察機○隊 偵察閘北敵軍射擊

二十九日上海電。陸軍偵察機○隊。自午前九時。偵察閘北及大場鎮方面敵情。而對閘北敵軍。加以威嚇射擊。十時半歸還。

加藤○○○○ 視察前線飛行隊

二十九日上海電。第○○○○○○○加藤○○。二十九日午前十時發○○。視察前線飛行隊之戰況。

昨夜○○隊 今朝前進

二十九日上海電。二十八日夜○○之○○○團○○○隊。今朝九時半。出動前線。

酒句部隊 占廬家灣

二十九日上海電。午前八時四十分。酒句○隊之井上。那須第○隊。對齊家宅西方約六百米通江灣西端之虹口小浜前面廬家灣敵軍。驅逐占領。

閘北全線總攻擊 午前九時戰鬪方酣

二十九日上海聯合至急報。二十九日黎明。閘北全線一帶。行總攻擊。午前九時。戰鬪方酣云。

大場鎮敵軍 結六個師 往來頻繁

二十九日上海電。據我軍偵察。集結大場鎮之敵軍。有十九路軍三個師。[illegible]三個師。計六個師。今朝大場鎮及其西北方敵軍之移動極見頻繁。

陸戰太田○隊 本部移轉 攻擊開始

二十九日上海電。陸戰隊太田○隊。二十九日午前九時二十分。本部進于四明公所。于[illegible]及○○○砲掩護射擊之下[illegible]。

陸戰工作隊彈雨中 架橋工事告完

二十九日上海電。陸戰隊工作隊。今朝五時。對四明公所前方虹口小溪敵前架橋。衝冒彈雨中從事。九時完了。十時半。我軍以○砲○○○○砲于敵陣地。集中十字砲火。拉航空戰隊○○機出動。在四明公所前方約二百米地點。對傳家路一帶敵陣地。加以機關銃射擊及爆擊。數日來較形靜穩之上海北端。今則為激戰市街。

諜擊日本總領事館 便衣隊多潛入租界 運搬拳銃手榴彈

二十九日上海電。便衣隊潛入租界內。謀襲擊日本總領事館。搬入拳銃。手榴彈等。虹口警備司令部。接此情報。我總領事館附近一帶。特別嚴重警戒云。

井川○隊突入 水電路柳營路猛戰

二十九日上海電。陸戰隊第○大隊。井川○隊。午前十一時。由江灣鎮方面迂廻突入水電路柳營路。以機關銃。曲射砲。與敵猛烈交戰中。

臺灣守備隊 司令官 異動發表

二十九日東京電。陸軍異動。本島關係者。二十九日發表如左。

臺灣守備隊司令官 同 鎌田彌彥
補近衞師團長 [illegible]
臺灣守備隊司令官 外山豐造

我代表口頭書 與十二代表

二十九日壽府電。我代表部。關上海事變。對十二理事國代表口頭覺書內容如左。上海日華衝突之事態經過。如我屢次所說明。日本為除租界僑民之危險。[illegible]以外無他意。即求十九路軍要求。無意進軍。然十九路軍。在中央政府統制外。且有共產黨的色彩。[illegible]故必要以武力撤退中國軍也。

大場鎮廟行鎮閘北 敵兵備受爆擊

二十九日上海電。第○航空戰隊所屬[illegible]大尉爆擊機○機。午前八時三十分。對廟行鎮西方敵兵投下爆彈。與其大損害。八時五十分。安延大尉指揮之爆擊機○機。及佐川大尉指揮爆擊機○機。各出動于大場鎮方面及閘北方面。爆擊敵陣地。

江灣西南敵兵來攻 我軍現與之激戰

二十九日上海電。江灣西南楊家宅一帶之敵。向來猛攻擊。午前八時半。林○隊酒句○隊。與[illegible]大隊及陸戰隊太田○隊協力。以山砲。機關銃攻擊之。目下激戰中。[illegible]

更占陸家宅一部 與頑強敵軍激戰

二十九日上海電。[illegible]宅。建設敵陣地。猛烈攻擊。午前十時。占領陸家宅一部。由前面有村落陣地。與頑強敵軍交戰中。

三井三菱諸商 採羅外米

[illegible]

時評

[illegible]

國聯調查員 一行今晚抵橫濱

[illegible]

民政黨總裁更迭論 特別議會前必具體化
謀擁宇垣安達諸氏

二十九日東京電。民政黨[illegible]

羅馬法王廳使節 訪問靜修女學校

[illegible]

高雄米穀組 六同總會

[illegible]

大屯山積雪苦寒 為十年來之記錄 廿八日五度九

臺北地方。自前月二十三日起。入寒雨期。氣溫驟降。[illegible]

平塚長官巡畢歸北 產業尚多改良餘地
在車中巡視感想談

[illegible]

昭和町郵局 開始辦理

[illegible]

竹山東埔蚋 水利評議會

[illegible]

鶯洲信購總會 為三重埔再欲分離別創 改正定款數條

[illegible]

屏東酒煙草 特等當籤 二聯三三五三三

[illegible]

臺中仁記倒盤詳報 因有詐欺還足數 且賠旅費金百圓 店主送檢察局究辦

[illegible]

高雄酒煙草 特等中籤 八二九四七三〇

[illegible]

在來米市 正市閑散

[illegible]

花蓮港廳下 學園品評 審查發表

[illegible]

臺北土地開 組合總會

[illegible]

[illegible]

演藝日案內 [illegible]